

VISÃO

ACIL
DISTRIBUIÇÃO GRATUITA



Empresarial
Limeirense

www.acillimeira.com.br • ANO 15 | EDIÇÃO 638

★ JORNAL DA ACIL ★

24 de Agosto a 07 de Setembro de 2020 • Limeira-SP

pede por perto

em qual cidade você está?

Compre Vende Entregue

ACIL

Catálogo online com as **melhores lojas** de Limeira

Horário de atendimento das atividades comerciais em Limeira é ampliado

Com a ampliação, espera-se diminuir a quantidade de consumidores circulando ao mesmo tempo nas áreas comerciais. O uso obrigatório de máscaras, disponibilização de álcool em gel 70% e controle do fluxo de pessoas dentro dos estabelecimentos devem continuar sendo aplicadas, com risco de penalidades para os empreendimentos que desrespeitarem tais regras.

DIVULGAÇÃO



pág. 5

Sala do MEI retoma atendimento presencial

pág. 4

Guia online da ACIL orienta empresário sobre a reabertura das empresas

pág. 5

Sebrae lança programação de capacitações exclusiva para mulheres

pág. 6

OSB Limeira identifica que mais de 20 mil pessoas estão filiadas a partidos políticos em Limeira

pág. 8

8 passos detalhados para **SUA EMPRESA ENFRENTAR O NOVO NORMAL.**

PREPARE A SUA EMPRESA PARA O **PÓS COVID**

8 treinamentos **exclusivos e gratuitos.**

WWW.RETOMADA.COM.VC

alamo ACIL



RECUPERADORA DE CRÉDITO ACIL

+ de 200 empresas já utilizam o serviço
R\$ 1,4 milhão recuperados
+ de 7 mil acordos

CRC

EDITORIAL

Em 2020, se tem uma coisa de que não podemos reclamar é tédio! Não bastassem as fortes emoções até este mês de agosto, temos ainda Eleições Municipais despontando para o fim do ano, com o primeiro turno recentemente alterado para 15 de novembro. Tem início oficial a temporada de caça ao voto!

E exercitarmos o voto será um belo desafio. A tendência é de estarmos em um cenário de maior estabilidade com relação à pandemia, mas difícil prever como estarão as práticas de isolamento social. Como será a interação com os candidatos? Como as mídias digitais impactarão as nossas opiniões? A verdade é que não temos respostas.

O que sabemos é que a responsabilidade dos números que digitamos nas urnas é nossa e impacta diretamente a vida de todos por vários anos! Você se lembra em quem votou na última eleição? E, se seu candidato ganhou, merecerá seu voto novamente?

É fundamental refletirmos. Da mesma forma que tivemos que reinventar nossos negócios e a nós mesmos, é chegada a hora de entendermos como exercer a cidadania através do voto e, além disso, como avaliamos e acompanhamos nossos candidatos. O mundo digital está aí e precisamos usá-lo a nosso favor!

Protagonista, a nossa ACIL apoia desde o início os trabalhos do Observatório Social do Brasil (OSB) - Limeira, entidade técnica e apartidária na qual hoje mais de 100 limeirenses voluntários atuam para transformar a sua indignação em atitude através do controle social.

E, neste ano, foi idealizado o Projeto Eleições 2020, que faz parte de um longo trabalho de monitoramento do OSB - Limeira, que pode identificar várias oportunidades de melhoria em nossa gestão pública. Elas serão listadas e entregues aos candidatos a prefeito e vereador por meio de um Termo de Compromisso a ser assinado.

Que tal debatermos mais sobre este tema? Nesta quarta-feira, dia 26, às 20h, teremos a última live do evento Agosto Transparente, justamente sobre "Eleições e Cidadania". Sugiro acessar o site www.osblimeira.org.br/agosto e conferir mais detalhes!

Para finalizar, fica uma frase que compartilho sempre que posso: "O maior castigo para aqueles que não se interessam por política é que serão governados pelos que se interessam". E que tenhamos muita saúde e sabedoria para lidar com o que 2020 ainda possa nos reservar!



Raul Soares Groppo
Conselheiro da ACIL

NOTA DE PESAR

Oswaldo Conti (1935-2020) - Ex-presidente ACIL

ACIL/ARQUIVO



É com grande pesar, que a ACIL se despede de um dos mais prezados presidentes que já passou pela entidade, Oswaldo Conti. Nascido em 1935 em Descalvado (SP), foi diretor-presidente da empresa "Utilidades Domésticas Estrela Dalva", fundou o camping Recanto dos Laranjais e participou ativamente da Câmara de Vereadores de Limeira.

Na Associação, aumentou significativamente o número de sócios, trazendo para o departamento do SCPC da cidade todos os benefícios e experiências bem sucedidas em outras organizações do estado. Foi também em sua gestão que a entidade adquiriu sua sede própria, na Rua Santa Cruz, 647, e onde funciona até hoje.

Oswaldo Conti foi peça fundamental e estará eternizado na história da Associação. A Diretoria e colaboradores da ACIL prestam suas condolências à família.

EXPEDIENTE

DIRETORIA EXECUTIVA

Presidente - José Mário Bozza Gazzetta
1º Vice Presidente - Valmir Lopes T. Martins
2º Vice Presidente - Hélio Roberto Chagas
1º Diretor Secretário - Alexandre Gaib
2º Diretor Secretário - José França Almirall
1º Diretor Financeiro - José Luis P. Negro
2º Diretor Financeiro - Wilson A. Dantas
Diretor Patrimônio - José Geraldo V. Cardoso
Diretor Social - Francisco de Salis Gachet

CONSELHO DELIBERATIVO

Presidente - Roberto Martins
Vice-Presidente - Badih Bechara
1ª Secretária - Carolina Mecatti
2º Secretário - Luis Alberto Gullo

Conselheiros

Alessandro Vieira
Antonio Francisco dos Santos
Arthur Salibe
Cássio A. P. dos Santos
Cássio Roque
Daniel Gullo de C. Mello
Emerson Cleiton da S. Camargo
Flávio Luiz Miguel da C.Lago
João Paulo M. de Godoy
José Roberto Piccinin
Leandro Zarus
Marcelo V. Bianchi
Raul S. Groppo
Reinaldo Bastelli Junior
Renato Laranjeira
Ricardo Kühl

CONSELHO CONSULTIVO

Presidente - Pedro Teodoro Kühl
Secretário - Renato Hachich Maluf

Conselheiros

Antonio Carlos Longo
Eduardo Hanna
José Carlos Schenk
José Luiz Battistella
Jurandir Bella
Odair José Giusti
Oswaldo Conti †
Reinaldo Bastelli
Valter Zutin Furlan
Virgílio Rossi

CONSELHO FISCAL

Marcos A. R. Bozza
Reinaldo Chinelatto
Wilson Bertolini

EQUIPE JORNAL

Gerente Executivo: Divaldo Corrêa
Gerente Adjunta: Fabiana Schiolin
Redação e Edição: Rafaela Silva
Jornalista: Leonardo Bardini

ACIL
Associação
Comercial
e Industrial
de Limeira

Rua Santa Cruz, 647 - Centro
Limeira/SP - CEP: 13480-041
Fone (19) 3404-4922
www.acillimeira.com.br
visaoempresarial@acillimeira.com.br

O Jornal VISÃO EMPRESARIAL LIMEIRENSE é uma publicação do Informativo Empresarial de Limeira, editado pelo Instituto de Comunicação da ACIL. Registrado em 15 de abril de 1985, n 1º Ofício de Imóveis e Anexos da Comarca de Limeira, sob o nº 12 do Livro B-1 de Registro de Jornais, Oficinas Impressoras, Empresas de Radiodifusão e Agências de Notícias.

As informações e opiniões contidas nas colunas assinadas deste jornal são de responsabilidade de seus autores.

VAI COMPRAR?

Acompanhe a carga tributária embutida nos produtos consumidos pelos brasileiros. Os valores de referência são baseados na média das cargas dos produtos nacionais.

Casaco (34,67%)

Valor: R\$ 199,00

Imposto: R\$ 68,99

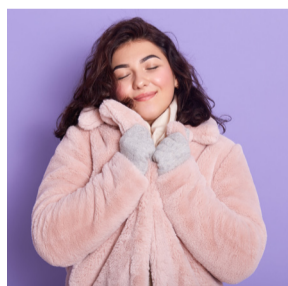

VOCÊ SABE PARA ONDE VAI TODO O DINHEIRO DOS TRIBUTOS?

UNIÃO

ESTADO

MUNICÍPIO

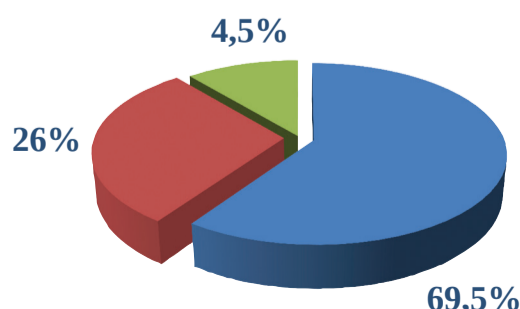

PENSE NISSO!

Fonte: Ministério da Fazenda – Receita Federal

Zaccaria comemora 95 anos de atuação em Limeira

A Industrias Machina Zaccaria S/A foi fundada em Limeira, no dia 11 de agosto de 1925, por cinco irmãos: Amálio, Antônio, Pedro, Carlos e José Zaccaria, todos filhos de imigrantes italianos. Inicialmente chamada “A.Zaccaria e Cia”, seu parque fabril era formado por um torno mecânico, um torno mecânico com pilar em tijolos, uma serra de fita, uma furadeira industrial e alguns equipamentos simples como desempenadeira, puncionadeira e tesoura de cortar chapa.

Graças ao empreendedorismo dos cinco irmãos e investimentos em modernização, o empreendimento alcançou ní-

veis de crescimento contínuo que, por volta de 1935, permitiu a eles consolidar-se no mercado brasileiro. Na década de 60, iniciaram as exportações para países vizinhos.

O ponto forte sempre foram as máquinas para beneficiamento de cereais, que eram construídas em madeiras e partes metálicas, mas a partir de 1980 todos os projetos passaram a ser desenvolvidos 100% em chapas de aço. Atualmente, a empresa atende todo o mercado brasileiro e exporta para mais de 60 países, oferecendo soluções para desde o pequeno produtor até as grandes indústrias alimentícias.

Com 95 anos de existência, hoje a indústria limeirense é referência no desenvolvimento e fabricação de equipamentos para beneficiamento de cereais, leguminosas e ração animal, além de produzir peças para reposição, roletes de borracha e serviços de corte a laser. Ocupando uma área de 54.000 m² quadrados, sendo 34 mil de área construída e com mais de 280 funcionários, a empresa tem como pilar a sua confiabilidade, comprometimento e respeito, além da sua constante atualização, prezando sempre pela qualidade e alta tecnologia de seus produtos.

“Agradecemos o Conselho



DIVULGAÇÃO

A Zaccaria é referência no desenvolvimento e fabricação de equipamentos para beneficiamento de cereais, leguminosas e ração animal

da empresa, Diretoria e família Zaccaria, clientes, fornecedores, empregados atuais e aos que já passaram por aqui. Também agradecemos a cidade de Limeira. A Zaccaria faz a diferença com

sua experiência e 95 anos é um bom número para comprovar essa história”, ressalta o porta-voz do grupo. Para saber um pouco mais sobre a empresa acesse o site www.zaccaria.com.br.

Excelência em produtos e atendimento são os destaques da Base Transmissões

Manter o bom estado de um equipamento é essencial para qualquer empresa. Seja através de uma manutenção preventiva ou corretiva, além de contar com um profissio-

nal experiente para a realização do serviço, é preciso ter também equipamentos de alta qualidade, que garantam o funcionamento do processo e até a segurança do usuário.

A Base Transmissões oferece tudo relacionado a motores elétricos e peças para manutenção. Na sede da loja, que fica na Rua Pedro Elias, 400, no Jardim Vista Alegre, é possível encontrar motores elétricos novos, redutores de velocidade, engrenagens, correntes, rolamentos, polias, correias, mancais, hélices, rodízios giratórios, inversores de frequência e produtos para indústria para os mais diversos segmentos.

Com distribuição de produtos para todo o Brasil, a loja tem parceria com grandes marcas como Nova Motores Elétricos, Ageon, Motronics,

Mademil, GBR e muitas outras. Além de equipamentos de altíssima qualidade, outro destaque do estabelecimento está em seu atendimento, que atualmente é feito de forma online, com vendas e pagamento realizado pelo Mercado Livre.

Para saber mais sobre o catálogo de produtos, como realizar uma compra e outras informações, é só entrar em contato através do telefone (19) 3400-2339, pelo WhatsApp (19) 98123-2339 / 99660-0680, ou enviando um e-mail para contato@lojabase.com.br. “Adoraria que você que es-

tá lendo esse jornal, viesse conhecer a nossa loja sem compromisso. Nosso maior prazer é saber que de alguma forma colaboramos com a qualidade de seu produto final”, convida o proprietário da Base Transmissões, Luis Fernando Barbosa Rodrigues Junior.

O horário de atendimento é de segunda à sexta-feira, das 08h às 18h (com plantão via WhatsApp). Para conhecer o empreendimento, acesse o site www.lojabase.com.br, o perfil @lojabasetransmissoesmotores no Facebook ou @lojabasetransmissoes no Instagram.



DIVULGAÇÃO

A sede da loja fica localizada na Rua Pedro Elias, 400, no Jardim Vista Alegre

Poupatempo de Limeira fará atendimentos do Detran.SP

Posto localizado no Shopping Nações deve reabrir em 16 de setembro

O governo do Estado de São Paulo anunciou a reabertura das unidades do Poupatempo, mas a unidade de Limeira deve retomar as atividades em 16 de setembro com a novidade de abranger os serviços do Detran.SP. A expansão dos atendimentos contempla todas as solicitações relacionadas à CNH, veículos e infrações do Departamento Estadual de Trânsito de São Paulo.

Inovador, o novo formato de atendimento que integra Poupatempo e Detran.SP será implementado por meio de balcão único, com a oferta de 242 servi-

ços digitais até 2022. Esta reestruturação operacional possibilitará ao Estado alcançar uma economia estimada em R\$ 100 milhões por ano.

Essa primeira etapa de reabertura irá priorizar apenas atendimentos com exigência presencial, como primeira emissão de CNH e expedição de RG. Atualmente, 70% dos serviços oferecidos pelo Detran.SP e 50% dos que são prestados pelo Poupatempo já estão disponíveis online. O Poupatempo informou que mais de 200 serviços estão em processo de digitalização.

Nesta reabertura, o fluxo de pessoas permitido pelo governo do Estado será o equivalente a 30% da capacidade da unidade. Os agendamentos para quem precisa realizar serviços presenciais estará disponível no portal (www.poupatempo.sp.gov.br) e no aplicativo (Poupatempo Digital) sempre um dia antes da reabertura dos postos. O posto não fornece informações e nem faz agendamentos por telefone.

De acordo com o governo do Estado, as Ciretrans que ainda permanecerem exclusivas para atendimen-

tos relativos a assuntos de trânsito serão transformadas até 2022.

O Poupatempo Limeira fi-

ca localizado no Shopping Nações, que fica na Rodovia Deputado Laércio Corte (Limeira-Piracicaba), 4.500.

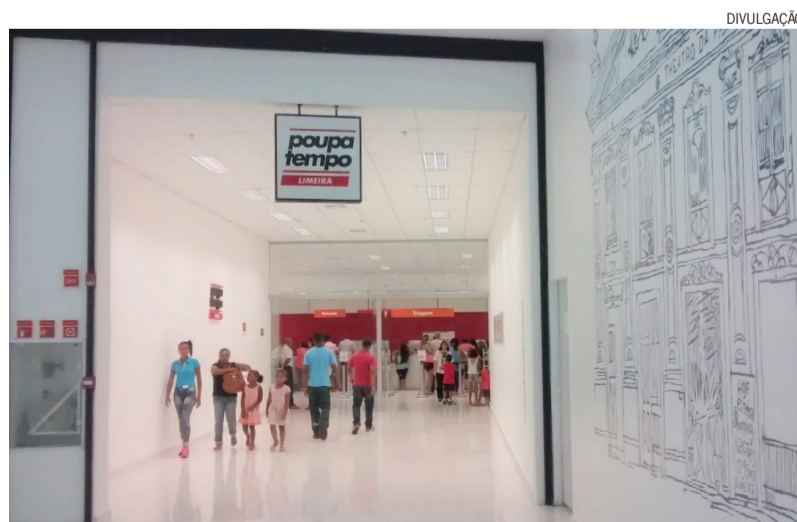

DIVULGAÇÃO

O atendimento que integra Poupatempo e Detran.SP será implementado por meio de balcão único, com a oferta de 242 serviços digitais até 2022

Por que fazer um plano de carreira para definir as metas profissionais?

Se antigamente a cultura brasileira era a estabilidade em um emprego, seja ele qual fosse, hoje as coisas mudaram um pouco de perspectiva. As novas gerações valorizam cada vez mais suas ambições e a carreira está inclusa nisso, o que faz com que muitos planejem seu futuro profissional desde cedo.

Este planejamento pode ser feito, por exemplo, através de um plano de carreira que nada mais é do que um programa de objetivos profissionais, e que pode ser tanto pessoal quanto empresarial. Com ele, uma pessoa consegue organizar sua trajetória ao entrar em uma empresa, sabendo aquilo que ela poderá realizar e até onde pode chegar; do mesmo jeito que o próprio empreendimento pode guiá-lo dentro das possibilidades que ele dispõe.

Pessoal

Quando utilizado de forma pessoal, o plano de carreira é construído pelo próprio indivíduo, projetando nele tudo aquilo que almeja alcançar profissionalmente. Neste caso, é comum que a pessoa tenha em mente algumas questões que a ajudarão a trilhar seu caminho e os objetivos a serem alcançados.

O seu criador deve pensar em uma “linha de chegada”, que po-

de ser um cargo dentro de uma empresa ou a estabilidade e aprimoramento dentro de uma profissão. A partir disso, ir destacando cada etapa que deve concluir para chegar até ela, como um curso superior, experiência em determinada área, criação de uma empresa, aperfeiçoamento de técnicas e habilidades etc.

Porém como qualquer outra coisa na vida, este plano pode ser alterado com o passar dos anos para se adequar melhor à fatores externos, assim como a troca de aspirações para o futuro. Entender a situação atual em que se encontra e o que se deseja é essencial para a construção deste plano.

Empresarial

O plano de carreira empresarial difere um pouco do anterior, isso porque um dos seus usos mais comuns é o de reter profissionais promissores, dando oportunidade para aqueles que desejam se destacar e crescer dentro de um negócio. Ele normalmente é utilizado em empresas que costumam ter um planejamento a longo prazo, o que permite a elas estabelecer claramente o papel que cada colaborador tem em seus processos, construindo degraus para que ele possa crescer dentro do empreendimento.

Para isso, o estabelecimento deve deixar claro os critérios que o seu funcionário deve cumprir para poder ascender ao cargo. Formação profissional, competências e metas, por exemplo, podem ser alguns dos objetivos que o colaborador deve cumprir, além é claro dele desejar isto, pois pode acontecer de um colaborador estar confortável dentro do espaço que ocupa na empresa e não querer qualquer mudança no momento (e tudo bem se isso acontecer).

O portal Endeavour em parceria com o Sebrae, apresentou duas formas de estruturação de planos de carreira dentro das empresas, que diferem um pouco da mais comum que é mais “linear” (onde o colaborador apenas sobe de hierarquia): a do tipo Y e a W.

O plano em Y segue a lógica baseada no formato da letra, onde o colaborador ao se desenvolver dentro da empresa encontra dois caminhos que podem ser seguidos. Ele tem a opção, por exemplo, de se projetar na carreira como especialista em determinada área, ou assumindo algum papel de gestão dentro do processo. Já o em W segue a mesma lógica do anterior, porém acrescentando uma terceira opção, que seria a de um cargo misto entre



O plano de carreira permite que uma pessoa organize seu futuro para alcançar uma profissão, ou que uma empresa retenha colaboradores promissores

os dois primeiros (algo muito comum em empresas do ramo tecnológico, por exemplo).

Sem plano de carreira

Os empreendimentos que, por algum motivo, não podem dispor de um plano de carreira, podem utilizar de outras estratégias para manter seus colaboradores engajados e assim “fisgar” aqueles que mais se destacam. A primeira coisa a fazer é saber escutar o que o funcionário almeja para seu futuro, dentro ou até mesmo fora da empresa.

Sabendo os objetivos e ambições dos colaboradores, é possível estabelecer incentivos e metas que sejam benéficas tanto para a empresa quanto para ele, como promoções, projetos mais

desafiadores, bolsas de estudo, desenvolvimento de serviços ou produtos indicados por eles, entre outras coisas. Além disso, um bom gestor que conhece seus funcionários é capaz de identificar aqueles que sejam promissores dentro dos negócios, ou que talvez possam se desenvolver de forma mais efetiva em outro cargo ou ramo de atuação.

Por fim, o plano é apenas uma das diversas ferramentas que podem auxiliar na comunicação e construção de um relacionamento benéfico entre a empresa e seus colaboradores. Ambos são essenciais não apenas para o desenvolvimento pessoal, mas também para o crescimento e aperfeiçoamento organizacional de um negócio.

Sala do MEI da ACIL retoma atendimento com agendamento individual

O serviço auxilia potenciais empresários na formalização do seu negócio

O Microempreendedor Individual (MEI) é uma categoria de formalização para os empreendedores informais, que garante a eles cobertura previdenciária e acesso a políticas de fomento empresariais, assim como um número de CNPJ, emissão de nota fiscal, registro de empregado, e diversas outras vantagens de se ter um empreendimento regularizado, através de um recolhimento tributário fixo e especial para este ramo.

E com a flexibilização das atividades comerciais em Limeira, a Sala do MEI da ACIL volta a atender empresários já estabelecidos e potenciais empreendedores. Este departamento é exclusivo e especializado no atendimento ao

Microempreendedor, pois a formalização de um negócio tem se tornado a realidade de muitas pessoas durante a pandemia, e por ser algo que pode gerar grandes dúvidas, a Associação está de portas abertas para oferecer este auxílio.

O empreendedor tem à sua disposição profissionais preparados, que realizarão a abertura correta de acordo com o ramo da empresa, orientando cada etapa deste processo, com auxílio da Associação Profissional das Empresas Contábeis e Contabilistas de Limeira (APECL).

Ao realizar a formalização, automaticamente este empresário fica apto para se tornar um associado da ACIL. Com isso, passa a ter acesso a todos os ser-

viços oferecidos pela Sala do MEI, como orientações, auxílio na declaração anual do MEI etc., além dos outros benefícios, que podem ser conferidos no site www.acillimeira.com.br.

Todos os serviços estão sendo realizados apenas por agendamento prévio, seguindo as medidas e orientações dos órgãos oficiais de saúde, impostos para prevenção da contaminação da COVID-19.

Para solicitar o auxílio da Sala do MEI, os interessados devem ligar ou enviar uma mensagem de WhatsApp para (19) 3404-4900, para receber as orientações sobre os documentos necessários para o atendimento. Mais informações pelo e-mail mei@acillimeira.com.br.

Atendimentos acontecem normalmente com agendamento

Saiba mais sobre:
 Abertura
 Alteração de dados
 Declaração anual
 Orientações
 Fechamento

Agende seu horário
 📞 (19) 3404-4900

Comércio poderá atender até 8h na Fase Amarela do Plano São Paulo

Outras atividades como bares, salões de beleza e academias também poderão ampliar o funcionamento

No dia 19 de agosto, o Governo do Estado anunciou que as cidades que estão na Fase Amarela do Plano São Paulo, poderão ampliar o horário de funcionamento das atividades comerciais de seis para oito horas. Com a nova permissão, cada município tem a autonomia de regulamentar a medida e aplicá-la da maneira que achar necessária, estabelecendo um horário fixo para cada categoria, por exemplo.

Shoppings, restaurantes, comércios de rua, escritórios, entre outras atividades, poderão ampliar o seu horário de atendimento ao público, sendo que as demais imposições feitas para conter o avanço da COVID-19 perma-

necem as mesmas. A mudança ocorre, segundo a secretária de Desenvolvimento Econômico do Estado, Patrícia Ellen, após diversos pleitos e apontamentos feitos pela classe empresarial.

Com a ampliação de horário, espera-se conseguir diminuir a quantia de consumidores circulando ao mesmo tempo nas áreas comerciais. Ações como o uso obrigatório de máscaras, disponibilização de álcool em gel 70% e controle do fluxo de pessoas dentro dos estabelecimentos, devem continuar sendo respeitadas, com risco de aplicação de penalidades para os empreendimentos que desrespeitarem tais regras.

Em Limeira, a Prefeitura

Municipal publicou o decreto nº291 que estipula que o comércio de rua realize o atendimento presencial por 8 horas diárias em horário livre, corrido ou fracionado.

Bares, restaurantes e os shoppings da cidade também poderão atender por 8 horas diárias, porém até as 22h.

Escritórios, concessionárias, imobiliárias, academias e salões de beleza, podem funcionar por 8 horas diárias, porém sem definição de horário limite para encerramento.

Vale destacar que os setores de comércio de rua e de shopping deverão informar em suas entradas o seu horário de funcionamento de forma bem visível.



DIVULGAÇÃO

Com a ampliação de horário, espera-se conseguir diminuir a quantia de consumidores circulando ao mesmo tempo nas áreas comerciais

Limeirenses podem baixar guia sobre flexibilização da Fase Amarela

A região de Piracicaba, a qual Limeira faz parte, avançou para a Fase Amarela de flexibilização das atividades do Plano São Paulo, lançado pelo Governo do Estado. Com isso academias, restaurantes e salões de beleza, por exemplo, também passam a poder atender o público presencialmente, mediante horário reduzido e uma série de ações para a prevenção de contaminação da COVID-19.



Para auxiliar o empresário na retomada dos negócios, a ACIL tem disponível um guia com todas as medidas que cada estabelecimento deve adotar. O material está no site da ACIL (www.acillimeira.com.br), e para fazer seu download gratuito basta clicar no banner "Guia da Flexibilização do Comércio".

O e-book engloba medidas gerais que todos os estabelecimentos devem acatar, além de trazer os principais aspectos individuais dos setores de comércio de rua, automotivo e imobiliário. Para conferir outras campanhas e ações promovidas pela Associação, basta seguir o perfil @acillimeira no Instagram, Facebook ou LinkedIn.

A FASE AMARELA EM LIMEIRA



- Shoppings e galerias: com capacidade de 40%, horário reduzido (08 horas) e praças de alimentação ao ar livre ou áreas arejadas;
- Comércio em geral: com capacidade de 40% e horário reduzido (08 horas);
- Os setores de comércio e shoppings deverão informar,

de forma visível na entrada, o horário de funcionamento;

- Serviços: com capacidade de 40% e horário reduzido (08 horas), podendo funcionar livremente dentro do dia;



- Restaurantes, bares e similares: somente ao ar livre ou áreas arejadas, com capacidade de 40%, horário reduzido (08 horas);
- Salões de beleza e barbearias: com capacidade de 40% e horário reduzido (08 horas), com atendimento mediante agendamento;
- Academias de esportes: com capacidade de 30%, horário reduzido (08 ho-

ras), atendimento com hora marcada, permissão de aulas e práticas individuais (aulas e práticas em grupo estão suspensas);

- Para a liberação de eventos se aguardará ainda o cumprimento do prazo de 28 dias consecutivos, ficando liberados a partir do dia 05 de setembro;



ACIL

CLUBE DE BENEFÍCIOS ACIL +

Com o Cartão ACIL+ você garante descontos em vários produtos e serviços de Limeira e região

Sebrae Delas: Elas Realizam - está com inscrições abertas

Online e gratuito, o programa abordará inteligência emocional e gestão para empresárias com CNPJ

Empreendedoras de Limeira já podem se inscrever na capacitação do Sebrae que foi desenvolvida exclusivamente para o público feminino. Composto por quatro pilares: inspiração, capacitação, impacto e mentoria, o programa Sebrae Delas: Elas Realizam é voltado para empresárias que desejam aprimorar o autoconhecimento, aprender a gerenciar melhor a empresa e aumentar a rede de contatos. Com ações de 14 a 28 de setembro, ao todo, serão 14 horas de capacitação online e gratuita, divididas em sete encontros que contemplarão temas como inteligência emocional, vendas, finanças, acesso a crédito e negociação, incluindo medidas para ajudar os pequenos negócios no período da retomada.

Após esses encontros, as empreendedoras agendarão uma mentoria individual e online para potencializar ainda mais os resultados das orientações coletivas. Em paralelo, quem participar das atividades propostas, poderá solicitar linhas de crédito do Empreenda Rápido, um programa do Governo de SP em parceria com o Sebrae que é operado pelo Banco do Povo Paulista.

As vagas são limitadas e as inscrições estão disponíveis na Agenda de Cursos da ACIL (acillimeira.com.br/agenda). Podem se inscrever empresárias MEI e de Micro e Pequenas Empresas (ME e EPP). O programa Sebrae Delas: Elas Realizam é realizado pelo Sebrae Piracicaba em parceria com o Sebrae Aqui e parceiros, como a ACIL.

Confira a programação completa

- 14/set | 19h às 21h | INSPIRAÇÃO: Palestra DESCUBRA-SE – Inteligência Emocional
- 16/set | 19h às 21h | CAPACITAÇÃO: Inove nas VENDAS
- 17/set | 19h às 21h | CAPACITAÇÃO: Proteja o CAIXA da empresa
- 21/set | 19h às 21h | CAPACITAÇÃO: Conheça o CRÉDITO certo para a sua empresa
- 22/set | 19h às 21h | CAPACITAÇÃO: Planejamento Trabalhista
- 24/set | 19h às 21h | CAPACITAÇÃO: NEGOCIAÇÃO com Fornecedores e Clientes
- 28/set | 19h às 21h | IMPACTO: Live de Encerramento

Protocolo do Sebrae orienta feirantes para operarem com segurança

Em várias cidades do País, as atividades econômicas estão sendo retomadas, neste momento de superação da crise gerada pelo coronavírus. Diferentes segmentos estão tendo que se adaptar às novas regras implementadas pelas autoridades de saúde com o objetivo de evitar o contágio pela Covid-19. Um desses setores é o das feiras livres que, embora tenha permanecido em operação na maioria dos estados (por ser considerado uma atividade essencial), teve que se adequar aos novos tempos.

Pensando em orientar os donos de pequenos negócios para que possam retomar as atividades com mais segurança, o Se-

brae preparou um conjunto de Protocolos que trazem orientações para os donos de micro e pequenas empresas. São documentos setoriais elaborados a partir das orientações das maiores autoridades nacionais e internacionais em saúde e com o apoio de entidades representativas desse segmento.

A primeira recomendação é para que os empreendedores estejam atentos às regras em vigor nas suas cidades. Com as dimensões territoriais do país e a diferentes realidades no enfrentamento à pandemia, as normas de funcionamento da economia podem variar bastante de uma cidade para outra.

Confira as principais orientações do Protocolo do Sebrae aos feirantes

- Alterne os dias de realização da feira e faça um revezamento dos feirantes no local, para evitar uma concentração muito grande de público e funcionários.
- Antes da montagem das barracas e bancas, higienize todos os balcões, balanças e demais utensílios com desinfetante tipo álcool 70% e papel descartável. A desinfecção também pode ser realizada com uma solução de água sanitária.
- Evitar o anúncio verbal de produtos disponíveis para comercialização. Isso reduz o risco de contaminação dos produtos por gotículas de saliva.
- As balanças, bancada, máquinas de cartão e utensílios, devem ser higienizados antes da comercialização dos alimentos, e sempre que possível durante o funcionamento da feira.
- Fica proibido o corte e a exposição de produtos como frutas, hortaliças ou outros alimentos prontos para consumo. Não ofereça degustação dos produtos aos clientes.
- Recomenda-se disponibilizar um funcionário exclusivo para efetuar as cobranças e a manipulação de dinheiro.
- Na hora de o cliente realizar o pagamento, proceda com alguns cuidados: cubra a maquininha com filme plástico, para facilitar a higienização após o uso; demarque no chão as posições da fila para pagamento, estabelecendo o mínimo de 1m entre as pessoas; e coloque um frasco com álcool em gel no caixa para clientes

Orientação aos Clientes

- Oriente o cliente que antes de entrar em casa, é importante lavar e higienizar as rodas dos carrinhos de feira e retirar os sapatos.
- Oriente os consumidores a lavarem frutas, legumes e verduras em água corrente e solução de água sanitária (1 litro de água e 1 colher de sopa de água sanitária – em torno de 10 ml), ou produto similar para higienização de frutas e hortaliças, obedecendo as orientações do fabricante.

Fonte: Sebrae de Notícias



Embora tenha permanecido em operação na maioria dos estados, as feiras também tiveram que se adequar aos novos tempos



LGPD vai impactar pequenos negócios em meio à crise

Tramita no Congresso Nacional uma Medida Provisória (nº 959/2020) que visa adiar a entrada em vigor da legislação

A Lei nº 13.709, também conhecida como Lei Geral de Proteção de Dados Pessoais (LGPD), altera o Marco Civil da Internet para estabelecer diretrizes importantes e obrigatórias para a coleta, processamento e armazenamento de dados pessoais. A legislação

brasileira é inspirada na General Data Protection Regulation (GDPR), que regula o assunto na União Europeia. Com ela, o Brasil entra no rol dos 120 países com legislação específica para a proteção de dados.

Diferente da GDPR, a

LGPD não prevê tratamento diferenciado para pequenas empresas. Por conta disso, as MPE precisam estar atentas, uma vez que as punições para quem descumprir a nova norma podem chegar a 2% do faturamento, limitadas a R\$ 50 milhões. Além disso, as empresas podem ter suas atividades suspensas, parcial ou totalmente. “Devido à crise causada pela pandemia do coronavírus, este ano vem sendo extremamente complicado para os pequenos negócios. Essa nova norma implica em novos custos num momento bastante delicado. Será uma dupla penalização”, destaca o gerente-adjunto de Políticas Públicas do Sebrae, Fábio Marimom. “Uma pequena empresa da área de tecnologia, por exemplo, po-

de até estar mais aderente à legislação, mas outros segmentos, como alimentação e delivery, terão maior dificuldade em implementá-la, ainda mais neste momento”, complementa.

Tramita no Congresso Nacional uma Medida Provisória (nº 959/2020) que visa adiar a entrada em vigor da legislação. Ela ainda precisa ser analisada pela Câmara dos Deputados e pelo Senado Federal. Caso não seja votada até o dia 26 de agosto, perderá sua eficácia.

Principais pontos da LGPD

Conforme explica Larissa Costa, gerente-adjunta da área jurídica do Sebrae, a LGPD prevê alguns princípios para as atividades de tratamento de dados pessoais. “Eu destaco aqui três deles:

a finalidade, ou seja, o tratamento do dado precisa ter propósitos legítimos, específicos e explícitos. Essa finalidade deve ser informada ao titular do dado; a necessidade, ou seja, a limitação do tratamento ao mínimo necessário para a sua finalidade; e a segurança, que consiste na adoção de medidas para proteger os dados de acessos não autorizados e situações acidentais ou ilícitas”, afirma.

Além disso, dados sensíveis, como os ligados a origem racial ou étnica, convicção religiosa ou de saúde, por exemplo, precisam de um tratamento especial. “Eles não podem ser misturados com os dados pessoais gerais e nem devem ser armazenados da mesma forma”, explica.

Fonte: Sebrae de Notícias



Banco Central regulamenta o PIX, novo sistema para transferências digitais

A previsão é de que as operações do novo método estejam funcionando no dia 16 de novembro

O Banco Central do Brasil lançou oficialmente no dia 12 de agosto o PIX, seu novo sistema para pagamentos e transferências digitais. Este novo método chega como uma nova opção, junto com o TED e o DOC, tendo o seu diferencial o fato de todas as transações serem instantâneas, com funcionamento 24h, sete dias por semana, com funcionamento durante todo o ano.

Segundo o site InfoMoney, a previsão é de que as operações completas do novo método estejam funcionando no dia 16 de novembro. Transferências, pagamento de contas e boletos, recolhimento de impostos e de taxas

de serviços (como emissão de passaportes, por exemplo), estão entre as operações possibilitadas pelo novo sistema.

Outra vantagem apresentada pelo BCB é a de que não será necessário que o usuário realize um cadastro, com agência e conta bancária, da pessoa ou instituição que receberá os valores. Com o que eles chamam de Chave PIX, basta que a pessoa insira o CPF, CNPJ, número de telefone celular ou endereço de e-mail para realizar as transações financeiras.

Estará disponível também um QR code, o qual o usuário que receberá algum valor, po-

derá apresentá-lo ao pagador para ser lido diretamente pelo smartphone. Haverá duas opções: o QR Code estático, que permite fixar um valor para múltiplas transações; e o QR Code dinâmico, que permite informações e valores diferentes a cada pagamento.

O valor cobrado pelas transações é outro atrativo prometido pelo PIX. Enquanto as transferências tradicionais podem custar de seis a sete centavos, o novo sistema cobrará apenas um centavo a cada 10 transferências, ficando a cargo das instituições decidirem como repassará o custo das transações para os usuários.



EU APOIO O **Sou** **COMÉRCIO DA** **Limeira** **MINHA CIDADE**

Prestígie o comércio da cidade

ACIL

Quantidade de filiações partidárias surpreende OSB em Limeira

Mais de 20 mil pessoas estão filiadas a algum partido político na cidade e boa parte delas nem sabe disso

Em pesquisa realizada junto à Justiça Eleitoral, o Observatório Social do Brasil-Limeira se deparou com um dado impressionante: mais de 20 mil pessoas estão em condição regular de vínculo a algum partido político na cidade. Esse número corresponde a quase 9% dos eleitores em Limeira e a 7% da população total, que é de 306 mil pessoas, segundo dados do IBGE de 2019. Dentro desse volume, 12.177, ou seja, mais de 60%, possuem mais de 21 anos de filiação político-partidária e 7,5% estão há menos de três anos como filiados políticos.

Esses dados podem ser conferidos no link <http://www.tse.jus.br/partidos/filiacao-partidaria/relacao-de-filiados>.

“Nossos grupos de trabalho vêm acompanhando o calendário eleitoral, as atualizações legais e preparando materiais para informar o cidadão sobre seus direitos e deveres, já que este ano é eleitoral”, conta Luciano Faber, coordenador do Grupo de Trabalho de Comunicação do OSB-Limeira. “Nesse trabalho, os voluntários, que são apartidários, encontraram uma quantidade surpreendente de filiações ativas e atualmente vinculadas ao município de Limeira”.

Entre os militantes políticos que se encontram em situação ativa, in-

contestavelmente existem falecidos e não residentes, revela Faber. Segundo ele, isso acontece pois, até este ano, a Justiça Eleitoral não tinha um processo unificado de recenseamento visando a atualização regular de sua base cadastral através de informações de cartórios civis, Receita Federal ou INSS. Além disso, é comum os diretórios de partidos não fazerem a comunicação ao TRE/SP ou TSE em caso de morte de seus filiados conforme obrigatoriedade prevista na lei.

Não residentes

Também há muitos casos de não-residentes em Limeira que, por alguma razão, não atualizaram seu domicílio eleitoral, de forma que seus títulos de eleitores permanecem ainda vinculados às duas zonas eleitorais da cidade, a 66ª e 399ª. Entretanto, conta Faber, através de procedimento amostral, o que mais chamou a atenção dos voluntários são os registros que foram feitos no passado à revelia de muitos filiados, sem autorização ou consentimento por parte deles.

“Ou seja, são pessoas que nunca foram candidatas a nenhum pleito político, que nunca se associaram voluntariamente, nunca trabalharam em campanhas políticas e nunca frequentaram qualquer tipo de reuniões parti-

dárias ou de coligações de quaisquer legendas”, ressalta. “Isso ocorre com certa frequência porque, até 1995, os diretórios regionais e municipais recebiam recursos financeiros proporcionais à quantidade de filiados”.

O próprio cidadão pode verificar se está ligado a algum partido político. Para isso, de posse do título de eleitor, ele pode consultar sua certidão eleitoral pelo link <http://www.tse.jus.br/partidos/filiacao-partidaria/relacao-de-filiados>. Na Lei nº 9.096/1995, conhecida como Lei dos Partidos Políticos (http://www.planalto.gov.br/ccivil_03/leis/19096.htm), o Art. 21 menciona que, para se desligar do partido, o filiado deve fazer uma comunicação por escrito ao órgão de direção municipal da legenda e também ao juiz eleitoral da zona em que for inscrito. E em parágrafo único complementa que, decorridos dois dias da data da entrega da comunicação, o vínculo se torna extinto, para todos os efeitos.

Já o Art. 22 determina que o cancelamento imediato da filiação partidária se verifica nos casos de morte; perda dos direitos políticos; expulsão; outras formas previstas no estatuto, com comunicação obrigatória ao atingido no prazo de 48 horas da decisão; e filiação a outro partido, desde que a pessoa comunique o fato ao juiz da respectiva Zona Eleitoral.



Desfiliação

Quando se trata de desfiliação ou desligamento, é preciso percorrer duas fases administrativas, sendo a primeira o pedido formal ao partido e a segunda a informação à Justiça Eleitoral do deferimento pela legenda. “Como os processos dentro dos partidos são longos, os pedidos diretos de desvinculação à Justiça Eleitoral têm sido uma alternativa, pois são atendidos no princípio legal de que ninguém é obrigado a ficar associado ou vinculado a agremiações sem que haja interesse”, explica Faber. De acordo com ele, nesse caso se aplica o entendimento da Constituição Federal, artigo 5º, em seu Inciso XX, que estipula que “Ninguém poderá ser compelido a associar-se ou a permanecer associado”.

No site do OSB-Limeira, no

link <https://bit.ly/34cjWbV>, o cidadão pode consultar a lista completa com mais de 20 mil nomes de filiados políticos na cidade. Também é possível verificar a quantidade de filiados por partido no Estado de São Paulo e algumas estatísticas sobre os filiados e legendas partidárias de Limeira. O OSB-Limeira disponibiliza aos interessados o modelo de pedido judicial de desfiliação.

Os endereços da Justiça Eleitoral de Limeira são os seguintes:

- **66ª zona eleitoral:** Rua Tiradentes, 627, no Centro;
- **399ª zona eleitoral:** Rua Presidente Roosevelt, 543A, no Centro.

O cidadão deve se atentar aos horários de funcionamento e documentos de identificação requeridos a fim de validar o processo de desfiliação.

Guedes confirma prorrogação dos acordos de redução e suspensão de contrato

O ministro da Economia, Paulo Guedes, confirmou a prorrogação por mais dois meses dos acordos de suspensão do contrato de trabalho e redução salarial que foram liberados na pandemia do novo coronavírus pela Medida Provisória (MP) 936. Segundo ele, os acordos serão estendidos para “continuarem preservando empregos”, enquanto a economia brasileira se recupera da crise da COVID-19.

“Quase 16 milhões de trabalhadores já tiveram seus empregos preservados graças ao programa do Benefício Emergencial. Eu di-

ria que foi o programa mais efetivo em termos de gastos. Preservar 16 milhões de empregos gastando R\$ 22 bilhões... O programa está tendo tanto sucesso, tanto êxito, que vamos estender por mais dois meses”, confirmou Guedes, na última sexta-feira (21/08), durante os dados do Cadastro Geral de Empregados e Desempregados (Caged).

Segundo o Caged, o Brasil perdeu cerca de 1,566 milhão de vagas de trabalho formal entre março e junho deste ano devido à crise instalada pela pandemia do novo coronavírus. Porém, já co-

meçou a dar sinais de recuperação em julho, com a criação de 131 mil vagas formais. Segundo Guedes, o dado de julho confirma o processo de retomada da economia brasileira.

O ministro ainda disse que o estrago no mercado de trabalho poderia ser bem maior se o governo não tivesse editado a MP 936. “Enquanto isso, os Estados Unidos perderam 30 milhões de empregos”, frisou. Foi por isso que a equipe econômica decidiu prorrogar a MP 936. “Vamos continuar preservando empregos, enquanto a economia faz essa volta em V e continua gerando empregos”, concluiu Guedes.

Secretário especial de Trabalho e Previdência do Ministério da Economia, Bruno Bianco acrescentou que a medida vem para dar um suporte aos setores econômicos que ainda estão se recuperando e retomando as atividades após a queda sentida diante do novo coro-

navírus. “Teremos a possibilidade de os setores que ainda precisam se valham de mais dois meses, seja de redução de jornada, seja de suspensão da jornada de trabalho. Aqueles que não precisam não o farão. Mas o programa continuará disponível, provavelmente por mais dois meses”, afirmou Bianco. A prorrogação dos acordos da MP 936 foi solicitada por empresários do setor de serviços, como os donos de bares e restaurantes, que ainda registram um faturamento aproximadamente 70% inferior ao nível pré-pandemia mesmo após a reabertura.

Enviada para sanção do presidente

A prorrogação vai permitir que os acordos de suspensão do contrato ou de redução salarial, que começaram em abril e, até então, poderiam durar quatro meses, se prolonguem por até seis meses. Porém, ainda precisa ser sancionado pelo presidente Jair Bolsona-

ro. O Correio apurou que o decreto que vai liberar a prorrogação já foi enviada pelo Ministério da Economia para sanção. Bianco confirmou que a prorrogação está “em vias” de sair.

O secretário lembrou que esses acordos preveem o pagamento de uma parcela do seguro-desemprego aos trabalhadores que tiveram o salário reduzido, por meio do Benefício Emergencial. E ele garantiu que será possível prorrogar os pagamentos sem ampliar o orçamento inicial do programa. Afinal, o governo havia destinado R\$ 51,5 bilhões para esse programa e, como disse o ministro Paulo Guedes nesta sexta-feira, os pagamentos somam cerca de R\$ 22 bilhões até agora. “Isso demonstra a responsabilidade do governo com as normas fiscais, o orçamento público e o teto de gastos”, destacou Bianco.

Fonte: Correio Braziliense

